

ECOquickscan

ecologisch adviesbureau voor natuur en landschap

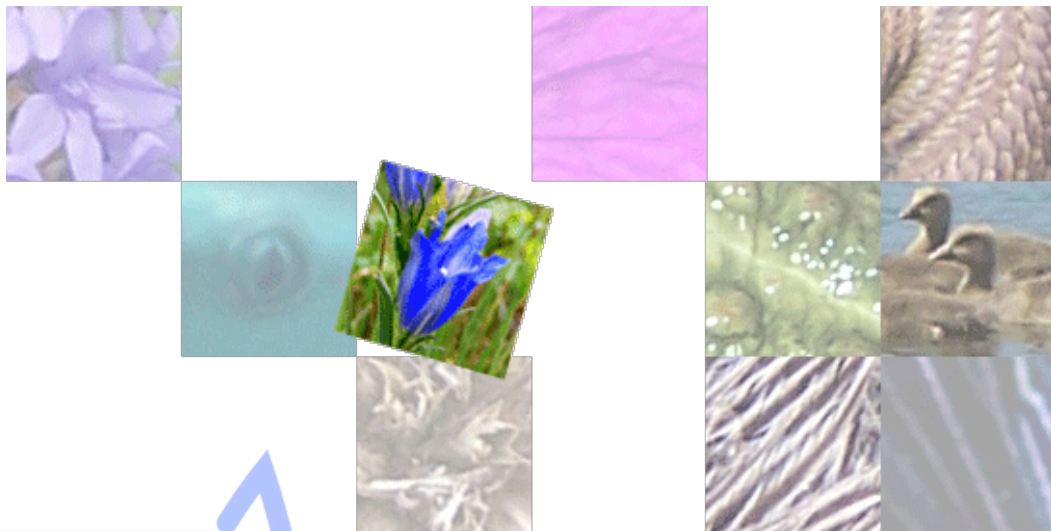

Quick scan flora en fauna

Jan de Louterstraat 120 t/m 154 te Amsterdam

Quick scan flora en fauna

Jan de Louterstraat 120 t/m 154 te Amsterdam

Opdrachtgever Contactpersoon	Woningstichting Eigen Haard de heer E. Havermans
Projectnummer	21213
Datum	30 juli 2022
Auteur	ing. H.H.J. van der Burgt
Wijze van citeren	Burgt, H.H.J. van der, Quick scan flora en fauna Jan de Louterstraat 120 t/m 154 te Amsterdam. <i>ECOquickscan</i> , ecologisch adviesbureau voor natuur en landschap, Loo, 2022.



Het Netwerk Groene Bureaus is de brancheorganisatie voor groene adviesbureaus. Het Netwerk werkt aan de kwaliteit van advisering gericht op natuur, landschap, water, milieu en ruimte en behartigt de belangen van groene adviesbureaus.



ECOquickscan ecologisch adviesbureau voor natuur en landschap
't Grieth 10 | 6924BJ Loo (Gld) | T 026-3034219 | info@ecoquickscan.nl | www.ecoquickscan.nl | KvK: 75203901



INHOUDSOPGAVE

1.	INLEIDING	1
1.1	Aanleiding	1
1.2	Situering plangebied en gebiedsbeschrijving	2
1.3	Beoogde ingrepen en planning	3
2.	WETTELIJK KADER	4
2.1	Gebiedsbescherming	4
2.1.1	Wet natuurbescherming	4
2.1.2	Natuurnetwerk Nederland	4
2.2	Soortbescherming	4
2.2.1	Beschermde soorten	4
2.2.2	Unielijstsoorten en Aziatische duizendknopen	5
3.	TOETSING	6
3.1	Onderzoeksmethodiek	6
3.2	Beschermde gebieden	6
3.3	Beschermde soorten	6
3.3.1	Vaatplanten	6
3.3.2	Grondgebonden zoogdieren	7
3.3.3	Vleermuizen	7
3.3.4	Vogels	9
3.3.5	Amfibieën, reptielen, vissen, insecten en overige soortengroepen	10
3.3.6	Unielijstsoorten en Aziatische duizendknopen	10
4.	CONCLUSIE	11
4.1	Gebiedsbescherming	11
4.2	Soortenbescherming	11
4.3	Consequenties	11
4.4	Aanbevelingen	13
Bijlagen		
Bijlage 1	Literatuurlijst	
Bijlage 2	Wet natuurbescherming	

1. INLEIDING

1.1 Aanleiding

In Amsterdam (gemeente Amsterdam, provincie Noord-Holland) is aan de Jan de Louterstraat 120 t/m 154 de sloop en nieuwbouw van drie flats beoogd. In het kader van de beoogde ontwikkelingen heeft Woningstichting Eigen Haard aan ecologisch adviesbureau *ECOquickscan* gevraagd te beoordelen of deze ruimtelijke ontwikkeling effect heeft op de flora en fauna op en rond de locatie. De voorliggende quick scan flora en fauna voorziet hierin.

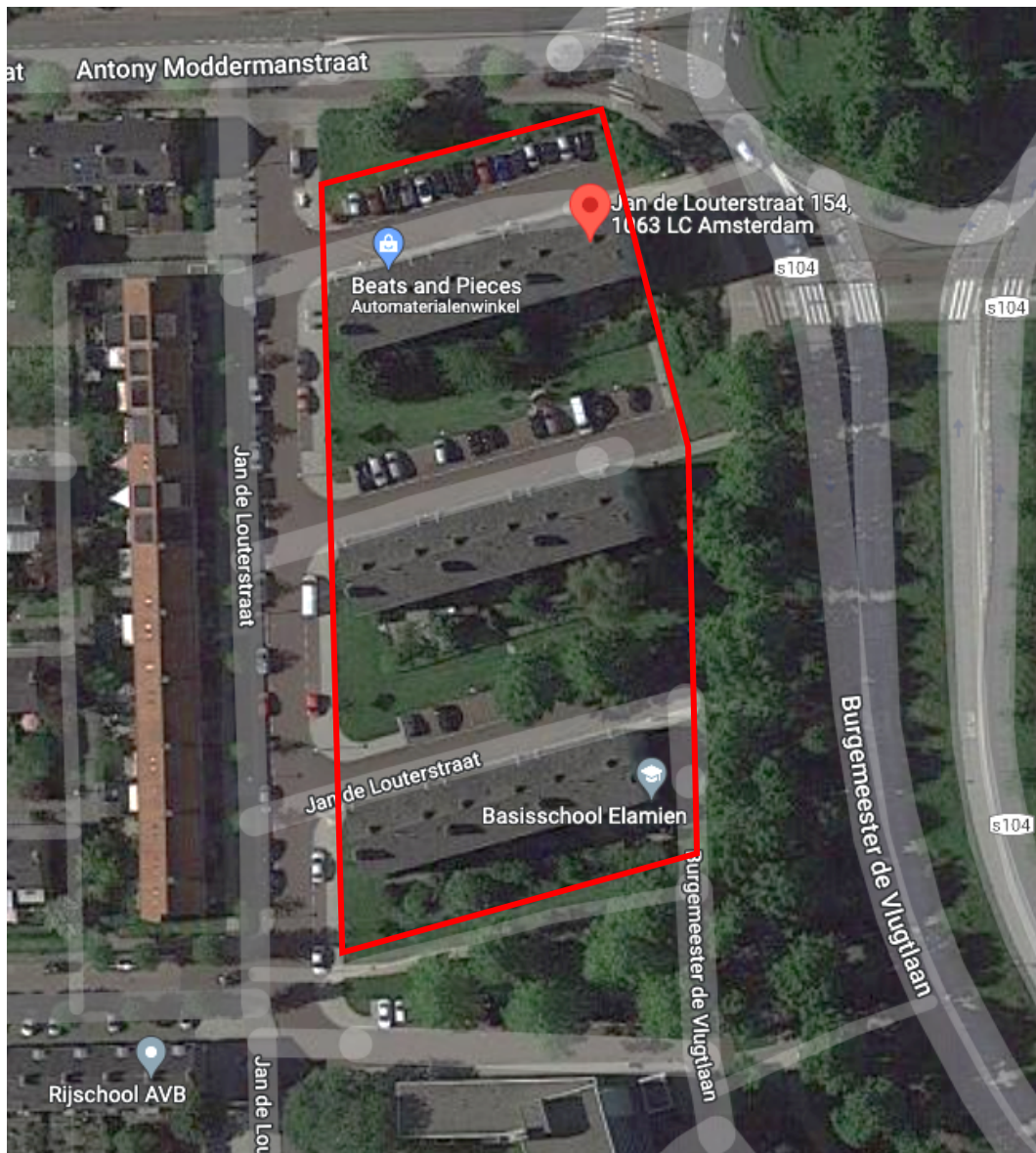

Ligging (rood omlijnd) van het plangebied.

1.2 Situering plangebied en gebiedsbeschrijving

Het plangebied ligt in Amsterdam Nieuw-West tussen de A5 en de Sloterplas, in de wijk Slotermeer-Zuidwest, in de zuidwestelijke oksel van de S105 (Slotermeerlaan) en de S104 (Burgemeester de Vlugtlaan). Ten noorden ligt de N200 met daarachter volkstuinen en een sportpark. Slotermeer-Zuidwest en de naastgelegen wijk Geuzenveld worden aan de zuid- en westzijde omringd door natuurlijke recreatiegebieden en sportparken. Oostelijk liggen woonwijken en de A10.

De wijk waarin het plangebied ligt betreft een woonwijk met zowel verschillende typen hoogbouw als rijen eengezinswoningen. Tussen de hoogbouw ligt vaak een strook gras met solitaire bomen. Verder bestaat het openbaar groen voornamelijk uit straatbomen met boomspiegels. Het plangebied wordt begrensd door de Antony Moddermanstraat, Burgemeester de Vlugtlaan en Jan de Lousterstraat. Ten zuiden staat een grote flat en aan de westzijde ligt een woonwijk met grondgeboden woningen. Ten oosten van het plangebied loopt een drukke weg; de Burgemeester de Vlugtlaan (s104).



Indrukken van het plangebied.

Het plangebied bestaat uit drie portiekflats van vijf verdiepingen. Aansluitend aan de woningen op de begaande grond liggen ondiepe tuinen. Tussen de bebouwing bevinden zich groenstroken met meerdere struiken en bomen. Ook is er op één van deze ruimten een speeltuin aanwezig. De bebouwing in het plangebied is opgetrokken uit baksteen. De flats bevatten een licht hellend pannendak en aan beide zijden balkons. Bij de balkons zijn open ventilatievoegen aanwezig. Alle kopgevels zijn bedekt met kunststof beplating. Op de meest zuidelijke flat hangen, tegen de kunststof beplating, acht kleine vleermuiskasten.

1.3 Beoogde ingrepen en planning

Binnen het plangebied is sloop en nieuwbouw beoogd van drie flats. De huidige portiekflats worden vervangen door galerijflats. De huidige tuinen zullen hierbij verloren gaan, maar in het nieuwe ontwerp zijn ook weer tuinen voorzien. De grote bomen in het openbaar groen zullen allemaal behouden blijven. De planning is om de gebouwen in augustus 2023 te slopen en in november 2023 te starten met de nieuwbouw (oplevering eind 2025).

STEDENBOUWKUNDIG

nieuwe situatie

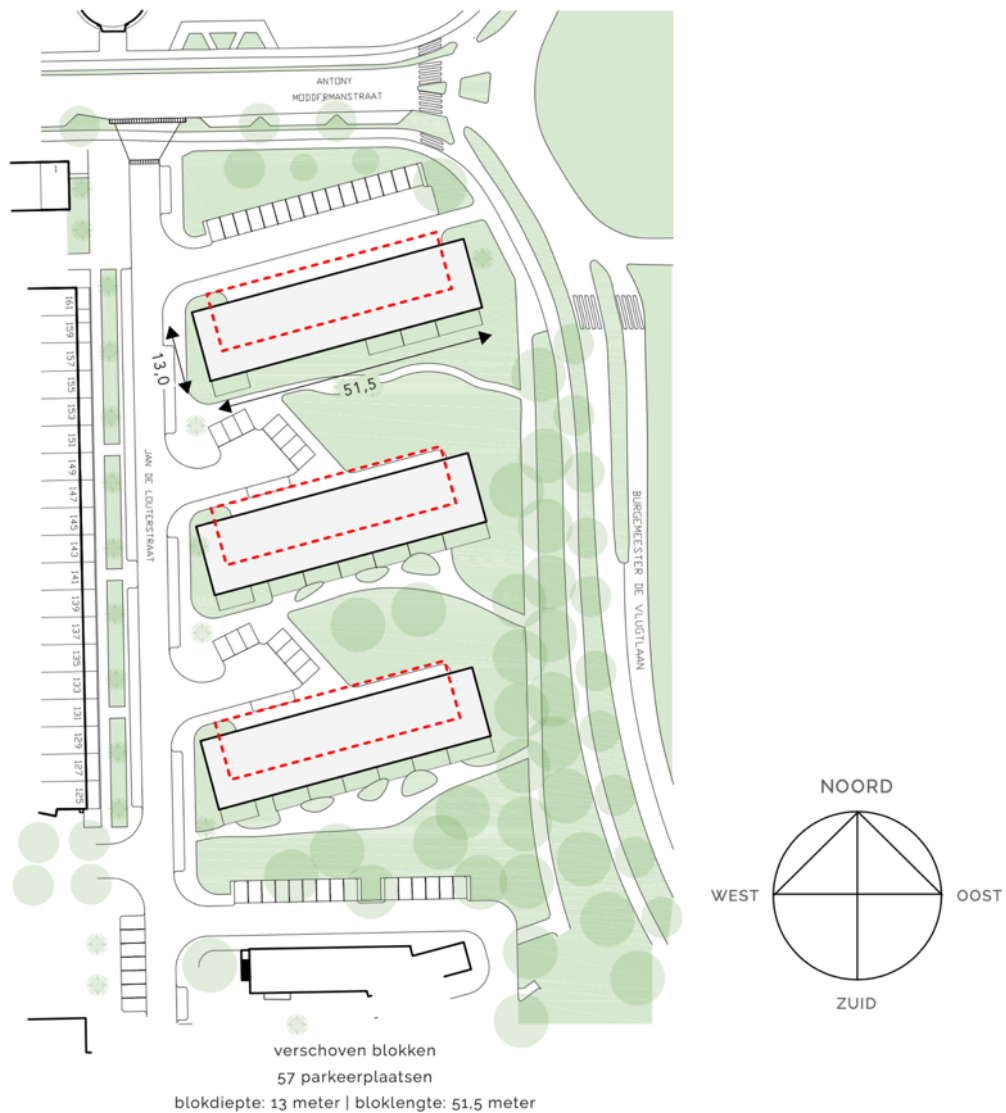

Stedenbouwkundigplan beoogde nieuwe situatie; rode stippellijnen betreffen de locaties van de huidige flats.

2. WETTELIJK KADER

Bescherming in het kader van de natuur wet- en regelgeving is op te delen in gebieds- en soortenbescherming. Bij gebiedsbescherming heeft men te maken met de Wet natuurbescherming (hoofdstuk 2) en het Natuurnetwerk Nederland. Soortenbescherming is geregeld in hoofdstuk 3 van de Wet natuurbescherming. In bijlage 2 is een uitgebreidere toelichting opgenomen bij de soort- en gebiedsbescherming zoals opgenomen in de Wet natuurbescherming.

2.1 Gebiedsbescherming

2.1.1 Wet natuurbescherming

De verplichtingen uit de Vogel- en Habitatrichtlijngebieden zijn in Nederland opgenomen in hoofdstuk 2 van de Wet natuurbescherming. Natuurgebieden of andere gebieden die belangrijk zijn voor flora en fauna kunnen aangewezen worden als Europese Vogelrichtlijn- en/of Habitatrichtlijngebieden (Natura 2000).

Op grond van deze wet is het verboden projecten of andere handelingen te realiseren of te verrichten die, gelet op de instandhoudingsdoelstelling, de kwaliteit van de natuurlijke habitats en de habitats van soorten kunnen verslechteren, of een verstorend effect kunnen hebben op de soorten waarvoor het gebied is aangewezen.

2.1.2 Natuurnetwerk Nederland

Een andere vorm van gebiedsbescherming komt voort uit aanwijzing van een gebied als Natuurnetwerk Nederland (voorheen Ecologische Hoofdstructuur). Voor dergelijke gebieden geldt dat het natuurbelang prioriteit heeft en dat andere activiteiten niet mogen leiden tot frustratie van de natuurdoelen. Anders dan bij gebieds- en soortenbescherming is de status als Natuurnetwerk Nederland niet verankerd in de Wet natuurbescherming, maar dient het belang in de planologische afweging een rol te spelen. Dit valt onder de verantwoordelijkheid van het bevoegd gezag.

2.2 Soortbescherming

2.2.1 Beschermden soorten

Soortenbescherming is altijd aan de orde. Hiervoor is hoofdstuk 3 van de Wet natuurbescherming bepalend. Soortenbescherming is gericht op het duurzaam in stand houden van soorten in hun natuurlijk leefgebied. Er wordt onderscheid gemaakt tussen internationaal beschermde soorten en nationaal beschermde soorten. Van de nationaal beschermde soorten kan de beschermde status per provincie verschillen. Provincies hebben de bevoegdheid om bij provinciale verordening vrijstelling te verlenen voor (algemeen voorkomende) soorten.

Het beschermingsregime is verschillend voor zowel de internationaal beschermde soorten (Vogel- en Habitatrichtlijn soorten) als de nationaal beschermde soorten.

Tevens kent de Wet natuurbescherming een zorgplicht, zowel voor soorten als hun (beschermde) leefgebied.

2.2.2 Unielijstsoorten en Aziatische duizendknopen

In de Europese Unie geldt een verbod (EU-exotenverordening 1143/2014) op bezit, handel, kweek, transport en import van een aantal schadelijke exotische planten en dieren. Dit verbod is opgenomen in de Wet natuurbescherming (artikel 3.19, 3.34 en 3.39) en de verboden soorten staan op de zogenaamde Unielijst. EU-lidstaten kunnen de Unielijst aanvullen met invasieve exoten die de nationale flora en fauna bedreigen. Het verbod geldt per 3 augustus 2016 en op 15 augustus 2019 zijn 19 nieuwe soorten toegevoegd aan de Unielijst.

Enkele Aziatische duizendknopen, zoals de Japanse duizendknoop, staan niet vermeld op de Unielijst. Toch worden de Aziatische duizendknopen gezien als de nummer één onder de invasieve exoten. Om verspreiding verdere van de Aziatische duizendknopen in Nederland te voorkomen, is er vanaf 1 januari 2022 een nationaal handels- en bezitsverbod van Aziatische duizendknopen van kracht. Dit geldt voor zowel planten, of delen of producten daarvan, die zich kunnen voortplanten.

In Nederland zijn de Gedeputeerde Staten verantwoordelijk voor het beleid omtrent de uitvoering van maatregelen voor het uitroeien, beheersen en beheren van Unielijstsoorten. Veel provincies nemen Aziatische duizendknopen ook op in hun beleid van Unielijstsoorten. Eigenaren zijn verantwoordelijk voor de aanwezigheid van Unielijstsoorten binnen hun bezit en dienen passende maatregelen te nemen ter preventie, bestrijding of beheersing van Unielijstsoorten.

Aangezien eliminatie- en beheerplannen voor soorten op de Unielijst nog in ontwikkeling zijn, gaat deze quick scan alleen uit van een signalerende werking.

3. TOETSING

3.1 Onderzoeksmethodiek

Voordat een ruimtelijke ingreep mag plaatsvinden, moet eerst onderzoek plaatsvinden in het kader van de natuurwetgeving (zie hoofdstuk 2). Bij de werkzaamheden moet er namelijk rekening gehouden worden met de aanwezige natuurwaarden in en om het plangebied. Het uitgevoerde onderzoek (quick scan) bestaat uit een gebiedsanalyse (ruimtelijk ecologisch), het bekijken van de beschikbare soortgegevens en een veldverkenning, op basis waarvan uitspraken gedaan worden over de mogelijke aanwezigheid van beschermde planten en dieren in het plangebied. Vervolgens zijn voor alle (mogelijke) aanwezige beschermde soorten de effecten en eventuele gevolgen van de beoogde werkzaamheden beschreven.

Bij het opstellen van de quick scan flora en fauna is gebruik gemaakt van bestaande atlasgegevens (analoog en digitaal) en gepubliceerde verspreidingsgegevens van bijvoorbeeld Particuliere Gegevensbeherende Organisaties (RAVON, Zoogdiervereniging, etc.). Deze bronnen vermelden betrouwbare soortgegevens op basis van uurhokken (5 bij 5 kilometer). Dit betekent dat het zeer globale gegevens betreft.

Daarnaast is op 30 juli 2022 de NDFF-database geraadpleegd waarbij met name gekeken is naar het voorkomen van beschermde soorten in, of binnen de invloedssfeer van, het plangebied.

Op 1 maart 2022 heeft er een veldverkenning plaatsgevonden. Het doel van deze veldverkenning is om een indruk te krijgen van de biotopen ter plaatse en om de geschiktheid van het plangebied en haar omgeving voor de verschillende soortengroepen te beoordelen.

3.2 Beschermde gebieden

Het plangebied te Amsterdam ligt in de bebouwde kom in een stedelijke omgeving. Beschermde natuurgebieden (Natura 2000-gebieden en het Natuurnetwerk Nederland) liggen op grote afstand van het plangebied. Gezien de grote afstand (ruim 6 km tot het dichtstbijzijnde Natura 2000-gebied Polder Westzaan en circa 200 m tot de NNN (een groenstrook tussen de N200 (Haarlemmerweg) en Volkstuinpark De Bretten)), het stedelijke karakter, tussenliggende elementen en beperkte omvang van de ingrepen zijn negatieve effecten op beschermde gebieden uit te sluiten. Gebiedsbescherming is niet aan de orde.

3.3 Beschermde soorten

In het kader van de Wet natuurbescherming - hoofdstuk 3 moet worden getoetst of er ter plaatse van de activiteit sprake is of kan zijn van negatieve effecten op beschermde planten en dieren. De beoogde activiteit kan biotoopverlies of verstoring (indirect biotoopverlies) tot gevolg hebben.

3.3.1 Vaatplanten

Het plangebied is grotendeels bebouwd en verhard. Daarnaast wordt een groot deel beheerd als gazon. In het gazon staan solitaire bomen en tegen de bebouwing zijn op de begaande grond

ondiepe tuinen aanwezig. Langs de Antony Moddermanstraat en Burgemeester de Vlugtlaan zijn ook lage heestervakken aanwezig. De beplanting in het plangebied bestaat voornamelijk uit gecultiveerde soorten. Al deze objecten worden goed en intensief onderhouden. Hierin bevinden zich geen geschikte, bijzondere, groeiplaatsen voor beschermde vaatplanten. Ook zijn op de muren geen (beschermde) muurplanten aangetroffen. Aangeplante of gezaaide exemplaren van beschermde soorten (in bijvoorbeeld tuinen) zijn niet beschermd in de Wet natuurbescherming, omdat het geen natuurlijke groeiplaats betreft.

3.3.2 Grondgebonden zoogdieren

Binnen en in de directe omgeving van het plangebied zijn de onverharde delen beperkt tot gazons, gecultiveerde heestervakken, boomspiegels en tuinen. Het grootste deel van het plangebied is bebouwd en verhard. Binnen de onverharde delen zijn vaste rust- en verblijfplaatsen van soorten als egel (*Erinaceus europaeus*) en, algemeen voorkomende, (spits)muizen niet uit te sluiten. Voor deze soorten kent de provincie Noord-Holland een algemene vrijstelling voor het verstoren en/of aantasten van vaste rust- en verblijfplaatsen. Andere nationaal of internationaal beschermde soorten worden op basis van beschikbare verspreidingsgegevens, aanwezige biotopen en binnenstedelijke ligging niet verwacht. Ook de in bebouwing verblijvende steenmarter (*Martes foina*) wordt niet verwacht in het plangebied; de bebouwing is voor deze soort niet toegankelijk.

3.3.3 Vleermuizen

Volgens de verspreidingsgegevens uit de NDFF-database en de Atlas van Nederlandse Zoogdieren (Broekhuizen, 2016) komen in de omgeving van het plangebied rosse vleermuis (*Nyctalus noctula*), gewone dwergvleermuis (*Pipistrellus pipistrellus*), ruige dwergvleermuis (*Pipistrellus nathusii*) en laatvlieger (*Eptesicus serotinus*) voor.

Verblijfplaatsen

Vleermuizen zijn aan de hand van hun voorkeur voor een verblijfplaats globaal onder te verdelen in twee groepen: gebouw- en boombewonende soorten. Ook zijn er soorten die beiden gebruiken als verblijfplaats. Daarnaast maken verschillende vleermuizen onderscheid tussen zomer- en winterverblijven. De gewone dwergvleermuis en laatvlieger zijn het gehele jaar overwegend gebouwbewonende soorten, terwijl de rosse vleermuis overwegend in boomholtes verblijft. Ruige dwergvleermuis maakt zowel gebruik van gebouwen als van bomen in de zomermaanden. De ruige dwergvleermuis zit gedurende de wintermaanden zowel in ondergrondse ruimtes als in gebouwen en bomen.

Bomen

In het openbaar gebied tussen de gebouwen en grenzend aan het plangebied staan diverse volwassen, grote, bomen. Al deze bomen blijven in de nieuwe situatie behouden en liggen buiten de invloedssfeer van de sloop en nieuwbouw werkzaamheden. Negatieve effecten op vaste rust- en verblijfplaatsen van boombewonende vleermuizen zijn daarom uit te sluiten.

Bebouwing

Tijdens het veldbezoek is de bebouwing onderzocht op mogelijke invliegopeningen. Gebouwbewonende vleermuizen maken gebruik van spleten in gevels, spouwmuren, ruimtes achter daklijsten, etc. De bebouwing is op de kopgevels voorzien van goed gesloten beplating,

maar wel voorzien van voor vleermuizen toegankelijke kantpannen, loodflappen (met name bij de schoorstenen) en ventilatievoegen bij de balkons. Daarnaast hangen binnen het plangebied acht vleermuiskasten, waarvan bij twee kasten sporen zijn waargenomen van vleermuizen. Hierdoor is de bebouwing geschikt voor gebouwbewonende vleermuizen; met name gewone dwergvleermuis en laatvlieger. Vaste rust- en verblijfplaatsen van gebouwbewonende vleermuizen zijn daarom niet uit te sluiten. Negatieve effecten zijn, bij de sloop van de gebouwen, dan ook niet uit te sluiten.



Vleermuiskasten aan de kopgevels van het meest zuidelijke gebouw (links) en open ventilatievoegen bij de balkons (rechts).

Massawinterverblijfplaats gewone dwergvleermuis

Het plangebied is geschikt als massawinterverblijfplaats voor de gewone dwergvleermuis. De gebouwen beschikken mogelijk over voldoende massa en diversiteit aan microklimaten (meer en minder vorstvrije ruimtes; afhankelijk van de buiten-/binnentemperatuur), waardoor het voorkomen van een massawinterverblijfplaats in deze gebouwen niet kan worden uitgesloten.

Paarverblijfplaats tweekleurige vleermuis

Aangezien de gebouwen in het plangebied een beperkte hoogte hebben (vijf verdiepingen) en in de nabije omgeving diverse hogere gebouwen aanwezig zijn, is het plangebied niet geschikt als paarverblijfplaats van tweekleurige vleermuis. Van de tweekleurige vleermuis is bekend dat paarverblijfplaatsen alleen worden aangetroffen in relatief hoge gebouwen.

Vliegroutes

Vleermuizen maken vaak jarenlang gebruik van vaste aanvliegroutes tussen hun verblijfplaats en foerageergebied. Daarom kan het behoud van deze lijnelementen cruciaal zijn voor de instandhouding van het leefgebied. Aantasting van vliegroutes kan leiden tot indirecte aantasting van verblijfplaatsen.

De groenstructuren rondom en grenzend aan het plangebied kunnen een functie hebben als vliegroute voor diverse soorten vleermuizen. Aangezien groenstructuren als gevolg van de werkzaamheden niet worden aangetast (werkzaamheden hebben alleen betrekking op de bebouwing en direct aansluitend gelegen begroeiing tussen de drie gebouwen) zijn er geen effecten te verwachten op vaste vliegroutes van vleermuizen.

Foerageergebied

Binnen het plangebied en de directe omgeving is voor de meeste van de genoemde soorten vleermuizen geschikt foerageergebied aanwezig. Aangezien er voldoende alternatieven zijn in de omgeving van het plangebied, hebben de werkzaamheden geen negatief effect op essentieel foerageergebied van de vleermuizen.

3.3.4 Vogels

Tijdens het veldbezoek zijn vogels waargenomen, zoals merel (*Turdus merula*), kauw (*Corvus monedula*), stadsduif (*Columba livia domestica*), Turkse tortel (*Streptopelia decaocto*) en ekster (*Pica pica*). De kauw broedt vermoedelijk in de schoorstenen binnen het plangebied. Alle vogelsoorten zijn beschermd tijdens het broedseizoen. De Wet natuurbescherming kent geen standaardperiode voor het broedseizoen; het gaat erom of er een broedgeval aanwezig is (actieve broedplaatsen). De meeste soorten broeden in de periode van half maart tot half juli. Echter, buiten deze periode kunnen ook broedende vogels worden aangetroffen. Deze zijn, onverminderd de periode wanneer het broedgeval is, beschermd.

Jaarrond beschermde vogels

De provincie Noord-Holland heeft het beleid van RVO, opgesteld onder de voormalige Flora- en faunawet, ten aanzien van jaarrond beschermde soorten overgenomen. Dat betekent dat van een aantal vogelsoorten de nesten en nestlocaties (verblijfplaatsen) het gehele jaar door beschermd zijn. Deze jaarrond beschermde vogelsoorten zijn onderverdeeld in vier categorieën:

1. Nesten die, behalve gedurende het broedseizoen als nest, buiten het broedseizoen in gebruik zijn als vaste rust- en verblijfplaats (steenuil (*Athene noctua*));
2. Nesten van koloniebroeders die elk broedseizoen op dezelfde plaats broeden en die daarin zeer honkvast zijn of afhankelijk van bebouwing of biotoop. De (fysieke) voorwaarden voor de nestplaats zijn vaak zeer specifiek en limitatief beschikbaar (roek (*Corvus frugilegus*), gierzwaluw (*Apus apus*) en huismus (*Passer domesticus*));
3. Nesten van vogels, zijnde geen koloniebroeders, die elk broedseizoen op dezelfde plaats broeden en die daarin zeer honkvast zijn of afhankelijk van bebouwing. De (fysieke) voorwaarden voor de nestplaats zijn vaak zeer specifiek en limitatief beschikbaar (grote gele kwikstaart (*Motacilla cinerea*), ooievaar (*Ciconia ciconia*), kerkuil (*Tyto alba*), oehoe (*Bubo bubo*) en slechtvalk (*Falco peregrinus*));
4. Vogels die jaar in jaar uit gebruik maken van hetzelfde nest en die zelf niet of nauwelijks in staat zijn een nest te bouwen (boomvalk (*Falco subbuteo*), buizerd (*Buteo buteo*), havik (*Accipiter gentilis*), sperwer (*Accipiter nisus*), wespendif (*Pernis apivorus*), zwarte wouw (*Milvus migrans*) en ransuil (*Asio otus*)).

Gebouwbewonende soorten

De gebouwen in het plangebied zijn voorzien van een pannendak en daarmee, via de dakgoot, toegankelijk voor de huismus. Op de kopgevels zijn kantpannen aanwezig en met name rondom de schoorstenen is veel ruimte voor gebouwbewonende soorten, waaronder gierzwaluw, om onder de dakpannen te komen. De huismus en gierzwaluw zijn jaarrond beschermde soorten. Negatieve effecten op de huismus en gierzwaluw zijn, bij de sloop van de gebouwen, dan ook niet uit te sluiten.

Roofvogels

Van de jaarrond beschermde vogelsoorten (LNV, 2009) kunnen verschillende soorten roofvogels, zoals buizerd en sperwer, ook in bomen in of aan de rand van de bebouwde kom of op binnenstedelijke locaties broeden. Vanwege het stedelijke karakter van het plangebied en het ontbreken van nesten (horsten) of oude bomen met (grote) holtes, is het voorkomen van in bomen broedende jaarrond beschermde vogels uit te sluiten. Daarnaast blijven alle grote bomen in het openbaar gebied behouden.

Niet jaarrond beschermde vogels

Naast de bovengenoemde vier categorieën is er nog een vijfde categorie (beschermde) vogels. Deze vogels beschikken over voldoende flexibiliteit om, als de broedplaats verloren is gegaan, zich elders te vestigen. Deze vogels (en hun broedplaatsen) zijn in principe buiten het broedseizoen niet beschermd. Alleen als zwaarwegende feiten of ecologische omstandigheden dat rechtvaardigen zijn deze soorten wel jaarrond beschermd.

Binnen het plangebied is de aanwezigheid van broedplaatsen van vogels uit de vijfde categorie niet uit te sluiten. Aangezien er in de omgeving voldoende alternatieve broedplaatsen aanwezig zijn voor deze categorie vogels zijn er geen omstandigheden aanwezig om deze vogels jaarrond te beschermen. Negatieve effecten op vogels uit de vijfde categorie worden dan ook niet verwacht indien rekening gehouden wordt met het broedseizoen (actieve broedplaatsen).

3.3.5 Amfibieën, reptielen, vissen, insecten en overige soortengroepen

Het plangebied ligt in de bebouwde kom, heeft een stedelijk karakter en is grotendeels verhard en bebouwd. In een dergelijke omgeving komen geen nationaal of internationaal beschermde amfibieën, reptielen, vissen, insecten en overige beschermde soorten voor. De habitateisen van de beschermde soorten binnen de bovengenoemde soortgroepen zijn vaak zeer locatie specifiek en gebonden aan meer natuurlijke biotopen. Dergelijke biotopen komen niet in het plangebied voor.

Landbiotoop van algemene amfibieënsoorten

Aangezien algemene amfibieënsoorten zich waarschijnlijk wel in wateren in de nabije omgeving voortplanten, is het voorkomen van deze amfibieën niet uit te sluiten. Waarschijnlijk is het voorkomen wel beperkt tot de bruine kikker (*Rana temporaria*) en gewone pad (*Bufo bufo*). Deze soorten gaan na de metamorfose op het land naar voedsel zoeken. Hierbij kunnen ze grote afstanden afleggen. Aangezien de dieren op het land overwinteren, is het ook mogelijk dat er dieren in de winterperiode binnen het plangebied aanwezig zijn. Voor deze soorten geldt binnen de provincie Noord-Holland een algemene vrijstelling voor het verstoren en/of aantasten van vaste rust- en verblijfplaatsen.

3.3.6 Unielijssoorten en Aziatische duizendknopen

Zoals toegelicht in paragraaf 2.2.2 heeft deze quick scan een signaleringsfunctie voor unielijssoorten en Aziatische duizendknopen. Uit de NDFF-database blijkt de Unielijssoort nijlgans (*Alopochen aegyptiaca*) voor te komen in de omgeving van het plangebied. Deze soort komt met name voor op de gazons rondom de rotonde ten noordoosten van het plangebied. Tijdens het veldbezoek zijn geen Unielijssoorten en Aziatische duizendknopen in het plangebied zelf waargenomen.

4. CONCLUSIE

Het plangebied te Amsterdam betreffen drie portiekflats en aansluitend gelegen tuinen. Beoogd is om deze flats te slopen en te vervangen door drie nieuwe galerijflats.

4.1 Gebiedsbescherming

In het kader van de Wet natuurbescherming en het Natuurnetwerk Nederland (NNN) dient er getoetst te worden of de beoogde ontwikkelingen een negatieve invloed hebben op de beschermde gebieden. Het plangebied te Amsterdam ligt niet in of binnen de invloedssfeer van een gebied dat is aangewezen als speciale beschermingszone als bedoeld in de Wet natuurbescherming en/of NNN. Gebiedsbescherming is op deze locatie niet aan de orde.

4.2 Soortenbescherming

In het kader van de Wet natuurbescherming - hoofdstuk 3 moet worden getoetst of ter plaatse van de ruimtelijke ingrepen sprake is of kan zijn van negatieve effecten op beschermde planten en dieren. De beoogde ontwikkelingen kunnen biotoopverlies of verstoring (indirect biotoopverlies) tot gevolg hebben.

De meeste van de mogelijk in het plangebied voorkomende soorten zoals bruine kikker, gewone pad, egel en, algemeen voorkomende, (spits)muizen zijn beschermd, maar vallen onder een algemene vrijstelling van de provincie Noord-Holland. Voor deze soorten geldt dat aantasting van vaste rust- en verblijfplaatsen op basis van een vrijstelling mogelijk is, zonder dat er sprake is van procedurele consequenties. De provincie Noord-Holland kent wel een meldingsplicht voor de vrijgestelde soorten. De zorgplicht (zie bijlage 2) blijft onverminderd van toepassing.

Een aantal van de mogelijk voorkomende soorten is strikter beschermd. Dit zijn soorten waarvoor bij aantasting van vaste rust- en verblijfplaatsen een ontheffingsplicht in het kader van de Wet natuurbescherming - hoofdstuk 3 geldt. Op basis van verspreidingsgegevens, de aanwezige habitats en de biotoopeisen van individuele diersoorten zijn huismus, gierzwaluw en soorten uit de soortgroep vleermuizen niet uit te sluiten binnen het plangebied.

4.3 Consequenties

De verkennende quick scan flora en fauna kan, op basis van het eenmalige veldbezoek, de aanwezigheid van in paragraaf 4.2 genoemde beschermde soorten niet op voorhand uitsluiten. Daarom moet nader onderzoek gedaan worden naar:

- **Vleermuizen**, gebouwbewonende soorten; met name gewone dwergvleermuis en laatvlieger (bescherming conform artikel 3.5 van de Wet natuurbescherming), onderzoeksperioden: een volledig onderzoek naar vleermuizen bestaat uit twee onderzoeksperiodes; van half mei tot half juli (kraam- en zomerverblijfplaatsen) en van half augustus tot eind september (paar- en winterverblijfplaatsen). Beide onderzoeken dienen plaats te vinden om een volledig beeld te krijgen van de functie van het gebouw voor vleermuizen. Daarnaast dient op basis van het type bebouwing ook onderzoek gedaan te worden naar (massa)winterverblijfplaatsen van de

gewone dwergvleermuis (1 augustus tot 10 september). Gedurende het nader onderzoek naar gebouwbewonende soorten wordt gelijktijdig ook onderzoek gedaan naar foeragegedrag en eventuele andere functies van het plangebied en de nabije omgeving;

- **Huismus** (bescherming conform artikel 3.1 van de Wet natuurbescherming), onderzoeksperiode: 10 maart tot 20 juni, twee (periode 1 april tot 15 mei) of vier onderzoeksrondes;
- **Gierzwaluw** (bescherming conform artikel 3.1 van de Wet natuurbescherming), onderzoeksperiode: 1 juni tot 15 juli, drie onderzoeksrondes (waarvan minimaal 1 inventarisatie tussen 20 juni en 7 juli).

Het gebruik van het plangebied door deze soorten kan door middel van nader onderzoek in beeld worden gebracht, zodat het werkelijke effect van de ingreep op (het leefgebied van) daadwerkelijk aanwezige soorten kan worden vastgesteld. Pas dan kan worden bepaald of het aanvragen van een ontheffing in het kader van de Wet natuurbescherming noodzakelijk is. Bij een dergelijke ontheffing worden vaak mitigerende en compenserende maatregelen gevraagd.

Verder is er een tweetal algemene voorwaarden vanuit de Wet natuurbescherming - hoofdstuk 3 altijd van toepassing:

- In het broedseizoen van vogels mogen, zonder controle voorafgaand door een ecooloog, de vegetatie, bosjes en opstallen in het plangebied niet worden verwijderd. De start van werkzaamheden tijdens deze periode zou kunnen leiden tot verstoring, beschadiging of vernieling van nesten, rustplaatsen en eieren. Alle vogels zijn beschermd. Storing van vogels is onder artikel 3.1 (Vogelrichtlijn) toegestaan mits deze niet van wezenlijke invloed is op de staat van instandhouding van de betreffende vogelsoort. Voor vogels die ook staan vermeld onder artikel 3.5 (Habitatrichtlijn, inclusief Verdragen van Bern en Bonn) is verstoren niet toegestaan.
- Op basis van de zorgplicht volgens artikel 1.11 van de Wet natuurbescherming dient bij de uitvoering van de werkzaamheden voldoende zorg in acht te worden genomen voor Natura 2000-gebieden, bijzondere nationale natuurgebieden en voor in het wild levende dieren en planten en hun directe leefomgeving. Dit houdt in dat bij het uitvoeren van werkzaamheden altijd rekening moet worden gehouden met de aanwezige planten en dieren. Zo dienen maatregelen te worden getroffen om bijvoorbeeld verstoring tot een minimum te beperken. Daarnaast moeten dieren de gelegenheid hebben om uit te wijken en mogen niet opzettelijk worden gedood. Dit kan door:
 - Voortijdig maaien van het plangebied zodat dieren wegtrekken;
 - Het beperken van verlichting tijdens de avonduren in voorjaar, zomer en herfst ten behoeve van vleermuizen en andere nachtdieren;
 - De werkzaamheden starten buiten het voortplantingsseizoen en het winter(slaap)seizoen.
 - Vijvers met name bij sloopnieuwbouw: Het zorgvuldig verwijderen van de eventueel aanwezige vijvertjes, door deze vooraf te controleren op amfibieën en deze, wanneer aanwezig, wegvangen en verplaatsen naar geschikt habitat.

4.4 Aanbevelingen

Naast de consequenties die voortkomen uit de Wet natuurbescherming zijn er ook een aantal vrijblijvende aanbevelingen te doen ten aanzien van de (toekomstige) inrichting van het plangebied:

- Voor vleermuizen kunnen open stootvoegen aangebracht worden in muren, of vleermuiskasten worden geplaatst in de spouw of tegen de muur op >2,5 meter hoogte;
- Er kunnen neststenen worden aangebracht ten behoeve van huismussen en gierzwaluwen op >2,5 meter hoogte in de muur, of bij een steile dakvorm als dakpannen. Deze beschermde soorten verliezen steeds meer nestmogelijkheden;
- Op het nieuwe dak kan een groendak worden aangebracht. Dit dak draagt bij aan de biodiversiteit, waterretentie en het voorkomen van hittestress in de stad;
- Het planten van bomen en struwelen voor vogels en vleermuizen verdient aanbeveling. Het beste zijn, ecologisch gezien, inheemse (autochtone) bes- en bloemdragende struiken en planten;
- Voor insecten kan een insectenhotel tegen de gevel of in de buitenruimte geplaatst worden. Een insectenhotel is nuttig voor allerlei insecten en heeft tevens een educatieve functie.



BIJLAGE 1

Literatuurlijst

Broekhuizen, S., K. Spoelstra, J.B.M. Thissen, K.J. Canters & J.C. Buys (redactie). Atlas van de Nederlandse zoogdieren. - Natuur in Nederland 12. Naturalis Biodiversity Center & EIS Kenniscentrum Insecten en andere ongewervelden, Leiden, 2016.

Dietz, C., O. von Helversen & D. Nill. Vleermuizen, alle soorten van Europa en Noordwest-Afrika. Tirion natuur, Utrecht, 2011.

Ministerie van LNV, Aangepaste lijst jaarrond beschermde vogelnesten ontheffing Flora- en faunawet ruimtelijke ingreep, 2009.

Websites:

www.ravon.nl

www.zoogdiervereniging.nl

www.noord-holland.nl

maps.amsterdam.nl/vogels/?LANG=nl

www.rijksoverheid.nl

www.ndff.nl (uitvoerportaal)

www.verspreidingsatlas.nl



BIJLAGE 2

Wet natuurbescherming

Wet natuurbescherming – gebiedsbescherming

Voor gebiedsbescherming is hoofdstuk 2 van de Wet natuurbescherming bepalend. Indien gebiedsbescherming aan de orde is, zijn er verschillende stappen in onderzoek te onderscheiden: een Voortoets en afhankelijk van de conclusie in de Voortoets een Verstorings- en Verslechteringstoets of een Passende Beoordeling.

Bij een Voortoets komen de volgende onderdelen aan bod:

- beschrijving van de bestaande en nieuwe situatie. In het geval van een wijziging van bedrijfsactiviteiten het in beeld brengen van de bestaande situatie en de gewijzigde bedrijfsactiviteiten;
- welke milieueffecten deze (bedrijfs)activiteiten hebben op de omgeving;
- welke van de soorten en habitats, waarvoor instandhoudingsdoelstellingen gelden, schade ondervinden;
- welke (bedrijfsmatige) activiteiten kunnen leiden tot effecten op de instandhoudingsdoelstellingen van het Natura 2000-gebied.

Verstorings- en Verslechteringstoets of een Passende Beoordeling

Indien uit de Voortoets blijkt dat een ruimtelijke ingreep geen negatief effect heeft op het Natura 2000-gebied dan is het onderzoek gereed. Indien uit de voortoets blijkt dat de ruimtelijke ingreep een negatief effect heeft op het Natura 2000-gebied, maar zeker niet significant negatief, dan moet een Verstorings- en Verslechteringstoets worden opgesteld. Indien uit de Voortoets blijkt dat de ruimtelijke ingreep een negatief effect heeft en mogelijk ook een significant negatief effect dan moet een Passende Beoordeling worden opgesteld.

Een Verstorings- en Verslechteringstoets of een Passende Beoordeling vormt de basis voor de aanvraag voor een vergunning.

Wet natuurbescherming – soortenbescherming

Voor soortenbescherming is hoofdstuk 3 van de Wet natuurbescherming bepalend. Er wordt onderscheid gemaakt tussen internationaal beschermde soorten (Vogelrichtlijn, Habitatrictlijn, verdragen van Bern en Bonn) en nationaal beschermde soorten. Er zijn verbodsbepalingen opgenomen, bepalingen voor algemene vrijstelling en project specifieke ontheffingen en de belangen die aangetoond dienen te worden om een ontheffing te verkrijgen.

Verbodsbepalingen

Beschermingsregime soorten Vogelrichtlijn (artikel 3.1)

Het is verboden opzettelijk van nature in Nederland in het wild levende vogels van soorten als bedoeld in artikel 1 van de Vogelrichtlijn te doden of te vangen, opzettelijk te storen (tenzij de storing niet van wezenlijke invloed is op de staat van instandhouding van de betreffende vogelsoort). Het is verboden opzettelijk nesten, rustplaatsen en eieren van te vernielen of te beschadigen, of nesten van vogels weg te nemen en eieren te rapen en deze onder zich te hebben.



Beschermingsregime soorten Habitatrichtlijn (artikel 3.5)

Het is verboden in het wild levende dieren (waaronder diverse vogelsoorten) van soorten, genoemd in bijlage IV, onderdeel a, bij de Habitatrichtlijn, bijlage II bij het Verdrag van Bern of bijlage I bij het Verdrag van Bonn, in hun natuurlijk verspreidingsgebied opzettelijk te doden of te vangen, opzettelijk te verstoren, eieren van dieren opzettelijk te vernielen of te rapen, voortplantingsplaatsen of rustplaatsen te beschadigen of te vernielen.

Het is verboden planten van soorten, genoemd in bijlage IV, onderdeel b, bij de Habitatrichtlijn of bijlage I bij het Verdrag van Bern, in hun natuurlijke verspreidingsgebied opzettelijk te plukken en te verzamelen, af te snijden, te ontwortelen of te vernielen.

Beschermingsregime andere soorten (artikel 3.10)

Het is verboden in het wild levende zoogdieren, amfibieën, reptielen, vissen, dagvlinders, libellen en kevers van de soorten, genoemd in de bijlage van de Wet natuurbescherming, onderdeel A, opzettelijk te doden of te vangen, vaste voortplantingsplaatsen of rustplaatsen opzettelijk te beschadigen of te vernielen. Het is verboden vaatplanten van de soorten, genoemd in de bijlage van de Wet natuurbescherming, onderdeel B, in hun natuurlijke verspreidingsgebied opzettelijk te plukken en te verzamelen, af te snijden, te ontwortelen of te vernielen.

Zorgplicht

Naast de bovenstaand beschreven verboden kent de Wet natuurbescherming ook een zorgplicht. In artikel 1.11 is opgenomen dat eenieder voldoende zorg in acht neemt voor Natura 2000-gebieden, bijzondere nationale natuurgebieden en voor in het wild levende dieren en planten en hun directe leefomgeving. Deze zorg houdt in elk geval in dat schadelijke handelingen achterwege blijven, dan wel noodzakelijke maatregelen getroffen worden om die schadelijke gevolgen te voorkomen, of voor zover die gevolgen niet kunnen worden voorkomen, deze zoveel mogelijk beperkt of ongedaan gemaakt worden.

Procedurele consequenties

Voor ruimtelijke ingrepen is het allereerst van belang te toetsen of er sprake is van een overtreding van de verbodsbepalingen. Voor vogelrichtlijn soorten is het bijvoorbeeld van belang te beoordelen of een verstoring van wezenlijke invloed is. Voor de nationaal beschermde soorten zijn er per provincie lijsten opgesteld met soorten waarvoor een algemene vrijstelling geldt. Over het algemeen zijn dit de meer algemeen voorkomende soorten zoals het konijn of de vos.

Als een ruimtelijke ingreep rechtstreeks kan leiden tot verstoring of vernietiging van bepaalde beschermde soorten of hun leefgebied, kan het project in strijd zijn met de Wet natuurbescherming, hoofdstuk 3. Voor aantastingen van verblijfplaatsen en belangrijke (onderdelen) van leefgebieden van beschermde soorten is ontheffing ex. artikel 3.3, 3.8 en/of 3.10 van de Wet natuurbescherming nodig van Gedeputeerde Staten. Het uitvoeren van een ruimtelijke ingreep, indien er sprake is van een overtreding van één van de bovenstaande beschreven verbodsbepalingen, kan door middel van een goedgekeurde gedragscode of een verkregen ontheffing. Een gedragscode geldt voor zowel de internationaal beschermde soorten als de nationaal beschermde soorten.

In een gedragscode worden gedragslijnen aangegeven die men volgt om het schaden van beschermde soorten zo veel mogelijk te voorkomen. Ontheffing is, als wordt gewerkt volgens een goedgekeurde gedragscode, voor deze soorten alleen nog nodig als werkzaamheden afwijkend van de gedragscode worden uitgevoerd.



Voor een ontheffing zijn procedurele consequenties afhankelijk van de soorten die door de ingreep worden beïnvloed. Er zijn drie soorten verbodsbepalingen en gekoppeld aan deze bepalingen zijn er ook drie beschermingsregimes:

- soorten van de Vogelrichtlijn;
- soorten van de Habitatrichtlijn, verdrag van Bern en/of Bonn;
- nationaal beschermde soorten.

Voor het verkrijgen van een ontheffing moet als eerste een belang worden aangetoond op grond waarvan een ontheffing kan worden verkregen voor het overtreden van de verbodsbepalingen.

Voor Vogelrichtlijn soorten moet een belang worden aangetoond zoals opgenomen in de Vogelrichtlijn. Voor ruimtelijke ingrepen zijn dat:

- volksgezondheid of de openbare veiligheid;
- veiligheid van het luchtverkeer;
- ter voorkoming van belangrijke schade aan gewassen, vee, bossen, visserij of wateren;
- ter bescherming van flora of fauna.

Voor habitatrichtlijnsoorten en soorten van Bern en Bonn zijn dat:

- bescherming van de wilde flora of fauna, of instandhouding van de natuurlijke habitats;
- ter voorkoming van ernstige schade aan met name de gewassen, veehouderijen, bossen, visgronden, wateren of andere vormen van eigendom;
- volksgezondheid, de openbare veiligheid of andere dwingende redenen van groot openbaar belang, met inbegrip van redenen van sociale of economische aard en met inbegrip van voor het milieu wezenlijke gunstige effecten;

Voor nationaal beschermde soorten is dat:

- in het kader van de ruimtelijke inrichting of ontwikkeling van gebieden, daaronder begrepen het daarop volgende gebruik van het ingerichte of ontwikkelde gebied.