

Gemeente Amsterdam Stadsloket Nieuw-West
T.a.v. A. Hofstra
Osdorpplein 946
1068 TD AMSTERDAM

VERZONDEN - 8 MEI 2023

Zaaknummer : OMG-003626/DMS407777
Behandelaar : de heer R.E. Pen
Betreft : Wnb aanvraag ontheffing ruimtelijke ingrepen
Locatie : Thomas à Kempisstraat 85 , Amsterdam

Geachte heer/mevrouw Hofstra,

Op 17 januari 2023 hebben wij uw aanvraag voor een ontheffing als bedoeld in artikel 3.8 van de Wet natuurbescherming (hierna: Wnb) ontvangen. Op 19 april 2023 heeft u op ons verzoek om informatie aanvullende gegevens toegezonden. De aanvraag heeft betrekking op sloop en nieuwbouwwerkzaamheden aan de Thomas à Kempisstraat 85 te Amsterdam (zie bijlage 1 bij dit besluit). Voor deze werkzaamheden wordt door de initiatiefnemer, Gemeente Amsterdam Stadsloket Nieuw-West, ontheffing gevraagd van de verbodsbepalingen genoemd in:

- artikel 3.5, lid 2 van de Wnb, voor zover het betreft het opzettelijk verstoren van exemplaren van de gewone dwergvleermuis (*Pipistrellus pipistrellus*).
- artikel 3.5, lid 4 van de Wnb, voor zover het betreft het beschadigen of vernielen van voortplantingsplaatsen of rustplaatsen van exemplaren van de gewone dwergvleermuis (*Pipistrellus pipistrellus*).

De ontheffing is aangevraagd voor de periode van 15 juli 2023 tot en met 1 maart 2026. De aanvraag is geregistreerd onder zaaknummer OMG-003626/DMS407777.

Besluit

Wij besluiten om op grond van artikel 3.8, lid 1 van de Wnb aan Gemeente Amsterdam Stadsloket Nieuw-West ontheffing te verlenen van:

- artikel 3.5, lid 2 van de Wnb, voor zover het betreft het opzettelijk verstoren van exemplaren van de gewone dwergvleermuis;
- artikel 3.5, lid 4 van de Wnb, voor zover het betreft het beschadigen of vernielen van voortplantingsplaatsen of rustplaatsen van exemplaren van de gewone dwergvleermuis;

ten behoeve van sloop en nieuwbouw aan de Thomas à Kempisstraat 85 te Amsterdam.

Voorschriften en beperkingen

Aan dit besluit verbinden wij op grond van artikel 5.3, eerste, tweede en derde lid van de Wnb de navolgende voorschriften en beperkingen. Op grond van artikel 5.4, eerste en derde lid, Wnb kan de ontheffing worden ingetrokken als in strijd met de ontheffing of de voorschriften wordt gehandeld. Tevens is dan sprake van een economisch delict.

Algemene voorschriften

1. De ontheffing wordt slechts voor de hierboven genoemde soort en beschreven verboden handelingen verleend.
2. Deze ontheffing geldt alleen voor de werkzaamheden die conform de aanvraag worden uitgevoerd, voor zover in deze ontheffing zelf niet anders is aangegeven.

3. Onder werkzaamheden wordt verstaan alle handelingen die het projectgebied aantasten inclusief de voorbereidende werkzaamheden (inclusief asbestsanering), werkzaamheden die dienen tot het ongeschikt maken van leefgebied, mitigerende en compenserende activiteiten.
4. De ontheffinghouder dient onverwijld contact op te nemen met Omgevingsdienst Noord-Holland Noord indien bij het uitvoeren van de werkzaamheden van het project andere beschermde soorten dan de genoemde worden aangetroffen of andere handelingen of werkzaamheden dan bedoeld in voorschriften 1 en 2 noodzakelijk zijn.
5. Indien de mitigerende/compenserende maatregelen niet worden toegepast zoals in dit besluit is weergegeven en/of als de ontheffinghouder voornemens is om de werkzaamheden of de planning van de werkzaamheden niet conform de aanvraag uit te voeren, dient contact opgenomen te worden met de Omgevingsdienst Noord-Holland Noord.
6. Deze ontheffing kan uitsluitend gebruikt worden door (medewerkers van) de ontheffinghouder of in opdracht van de ontheffinghouder handelende (rechts-)personen. De ontheffinghouder blijft daarbij verantwoordelijk en aansprakelijk voor de juiste naleving van deze ontheffing.
7. Tijdens de uitvoering van de werkzaamheden dient een afschrift van deze ontheffing op de locatie van de werkzaamheden aanwezig te zijn en op verzoek te worden getoond aan de daartoe bevoegde toezichthouders of opsporingsambtenaren. De genoemde ontheffing mag langs elektronische weg, leesbaar worden getoond.
8. De werkzaamheden en voorschriften dienen te worden uitgevoerd onder begeleiding van een deskundige¹ op het gebied van de soorten waarvoor ontheffing is verleend.
9. De ontheffinghouder dient een ecologisch werkprotocol op te (laten) stellen waarin de in de ontheffing genoemde voorschriften zijn opgenomen. Alle betrokken partijen, met name ook de uitvoerenden op de bouw- of projectlocatie, dienen van het werkprotocol op de hoogte gesteld te worden.

Meldingsplicht

10. De ontheffinghouder dient minimaal 5 werkdagen voorafgaand aan de werkzaamheden de start van de werkzaamheden te melden bij de Omgevingsdienst Noord-Holland Noord. De melding dient plaats te vinden via het digitale meldformulier 'Formulier start ruimtelijke ingreep' op de website van de OD NHN. Met de melding dient u ook het ecologisch werkprotocol mee te sturen.

Specifieke voorschriften

11. De vóór 1 mei 2023 geplaatste tijdelijke verblijfplaatsen, in de vorm van vier kraamverblijfkasten, dienen gerealiseerd te zijn op de locaties zoals weergegeven in bijlage 2 bij dit besluit.
12. Er dient voldaan te worden aan de gewenningsperiode voordat er gestart kan worden met de werkzaamheden:
 - o Kraamverblijfplaats: 1 kraamseizoen (15 mei tot en met 31 juli)
 De gewenningsperiode start op de datum dat de alternatieve verblijfplaatsen functioneel zijn, alleen de maanden buiten de winterrustperiode van de gewone dwergvleermuis tellen mee voor de gewenningsperiode (april tot en met oktober).
13. Het ongeschikt maken van de oorspronkelijke verblijfplaatsen van de gewone dwergvleermuis dient plaats te vinden **buiten** de kwetsbare perioden van de gewone dwergvleermuis voor de functie van die verblijfplaats, zijnde voor de:
 - o kraamperiode: 15 mei tot en met 15 juli;
 - o paarperiode: 15 augustus tot en met 15 oktober;
 - o winterrustperiode: 1 november tot en met 31 maart.
 Afhankelijk van het seizoen en de weersomstandigheden kunnen deze periodes langer dan wel korter zijn. De geschiktheid van de periode voor het uitvoeren van de werkzaamheden dient te worden bepaald door een deskundige.

¹ Het bevoegd gezag verstaat onder een ecologisch deskundige een persoon die voor de situatie en soorten ten aanzien waarvan hij of zij gevraagd is te adviseren en/of begeleiden, aantoonbare ervaring en kennis heeft op het gebied van soortspecifieke ecologie. De ervaring en kennis dient te zijn opgedaan doordat de ecologisch deskundige:

- op een HBO-, dan wel of universitaire niveau een opleiding heeft genoten, met als zwaartepunt (Nederlandse) ecologie; en/of
- op MBO niveau een opleiding heeft afgerond, met als zwaartepunt de Wet natuurbescherming, soortenherkenning en zorgvuldig handelen ten opzichte van die soorten; en/of
- als ecoloog werkzaam is voor een ecologisch adviesbureau, zoals bijvoorbeeld een bureau dat is aangesloten bij het Netwerk Groene Bureaus; en/of
- zich aantoonbaar actief inzet op het gebied van de soortenbescherming en is aangesloten bij en werkzaam voor de daarvoor in Nederland bestaande organisaties (zoals bijvoorbeeld Zoogdiervereniging, RAVON, Stichting Das en Boom, Vogelbescherming Nederland, Vlinderstichting, Natuurhistorisch Genootschap, KNNV, NJN, IVN, EIS Nederland, FLORON, SOVON, STONE, Staatsbosbeheer, Natuurmonumenten, De Landschappen en Stichting Beheer Natuur en Landelijk gebied) en/of zich aantoonbaar actief inzet op het gebied van de monitoring en/of bescherming.

14. De oorspronkelijke verblijfplaatsen, op de locatie zoals weergegeven in bijlage 3 bij dit besluit, dienen ongeschikt gemaakt te worden met één of een combinatie van de onderstaande methodes:

- a. met 'exclusion flaps';
- b. creëren van tocht. Het maken van tochtgaten dient op de minst belastende manier voor de gewone dwergvleermuis te gebeuren.

Het ongeschikt maken dient in aanwezigheid van een ecologisch deskundige plaats te vinden. Bij het ongeschikt maken dient voorkomen te worden dat de aangetroffen soort zich elders in de planlocatie vestigen.

15. Na het ongeschikt maken, maar vóór de uitvoering van andere werkzaamheden, dient het plangebied gecontroleerd te worden op de aanwezigheid van vleermuizen. De controlerende dient plaats te vinden door een deskundige met behulp van een batdetector.

16. De controlerende dient plaats te vinden binnen het actieve seizoen van de gewone dwergvleermuis, welke globaal loopt van april tot en met oktober. Afhankelijk van de temperatuur en de periode dient de controlerende in de ochtend of in de avond te worden uitgevoerd, zoals hieronder aangegeven:

- In de kraamperiode: ochtend
- Buiten kraamperiode en ochtendtemperatuur <10° Celsius: avond
- Buiten kraamperiode en ochtendtemperatuur >10° Celsius: ochtend of avond

De kraamperiode loopt globaal van 15 mei tot en met 15 juli. Afhankelijk van het seizoen en de weersomstandigheden kunnen deze periodes langer dan wel korter zijn. De geschiktheid van het moment van de controlerende dient door een deskundige te worden bepaald.

17. Maximaal twee dagen voorafgaande aan de werkzaamheden dienen de maatregelen welke genomen zijn ten behoeve van het ongeschikt maken van de verblijfplaatsen zoals genoemd in voorschrift 13, gecontroleerd te worden door een deskundige. Indien de maatregelen niet meer functioneel zijn, kan de aanwezigheid van vleermuizen niet worden uitgesloten. Er dienen dan extra maatregelen genomen te worden om het gebouw ongeschikt te maken en de controlerende in het actieve seizoen van de gewone dwergvleermuis dient te worden herhaald. De overige werkzaamheden dienen uitgesteld te worden totdat uit de controlerende blijkt dat er geen soorten meer aanwezig zijn.

18. Van deze controlerendes dient verslaglegging plaats te vinden. In deze rapportage dienen minimaal de volgende gegevens te worden opgenomen:

- Datum, tijdstip en locatie van controlerende(s);
- Aantal waargenomen exemplaren per soort in en in de omgeving van het plangebied;
- Namen van de betrokken deskundigen;
- Klimatologische omstandigheden.

De rapportage dient op verzoek te worden getoond aan de daartoe bevoegde toezichthouders of opsporingsambtenaren.

19. Op de locaties zoals weergegeven in bijlage 4 bij dit besluit dienen vier permanente verblijfplaatsen in de vorm van kraaminbouwkasten te worden gerealiseerd. Deze kasten dienen per gevel zover mogelijk uit elkaar te hangen en zover mogelijk verwijderd van lichtinval.

20. De tijdelijke verblijfplaatsen dienen jaarlijks door een deskundige gecontroleerd te worden. Indien er gebreken zijn, dienen de kasten onderhouden of vervangen te worden. Hierbij dient voorkomen te worden dat soorten worden verwond of verstoord.

21. De tijdelijke verblijfplaatsen dienen minimaal één actief seizoen gelijktijdig met de permanente verblijven te blijven hangen.

22. Voorafgaande aan het verwijderen van de tijdelijke verblijfplaatsen dient een deskundige te controleren of de verblijfplaatsen verlaten zijn. Indien de verblijfplaatsen in gebruik zijn, dienen deze te blijven hangen totdat deze zelfstandig zijn verlaten.

23. De tijdelijke en permanente alternatieve verblijfplaatsen dienen te voldoen aan de vereisten zoals gesteld in het Kennisdocument: Gewone dwergvleermuis *Pipistrellus pipistrellus*, Versie 1.0, juli 2017, van BII12. Zodoende dienen de verblijfplaatsen in ieder geval op drie meter hoogte, met een vrije aanvliegroute en vrije vliegruimte, vrij van predatoren, kunstlicht en verstoring gerealiseerd te worden.

Geldigheid

De ontheffing geldt voor de periode van 15 juli 2023 tot en met 1 maart 2026.

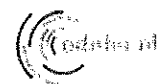

Inhoudsopgave

- A. Onderwerp aanvraag**
- B. Wettelijk kader**
- C. Inhoudelijke beoordeling aanvraag**
- D. Slotoverwegingen**
- E. Procedure en samenhangende besluiten**
- F. Kennisgeving**

A. Onderwerp aanvraag

Gemeente Amsterdam is voornemens het gebouw aan de Thomas à Kempisstraat 85 te Amsterdam te slopen en het gebied te herinrichten.

Tijdens onderzoek binnen het plangebied is een kraamverblijfplaats van 16 gewone dwergvleermuizen vastgesteld. De kraamverblijfplaats is waargenomen achter een metalen dakstrip in het midden van het complex, waar de twee delen van het gebouw samenkomen.

Vóór 1 mei 2023 zijn vier tijdelijke alternatieve verblijfplaatsen gerealiseerd op locaties zoals aangegeven in bijlage 2 bij dit besluit. Bij het aanbieden van deze tijdelijke verblijfplaatsen is rekening gehouden met twee aspecten. Het eerste aspect betreft de afstand tussen de huidige verblijfplaats en de alternatieve verblijven, en het tweede aspect is optimaal microklimaat en diversiteit in microklimaten om de kans van ingebruikname te vergroten. Aangezien binnen 50 meter geen vier geschikte locaties aanwezig zijn, wordt gekozen voor drie geschikte locaties binnen 200 meter van de huidige kraamverblijfplaats en één locatie binnen 50 meter van de huidige Kraamverblijfplaats, zoals weergegeven in bijlage 2 bij dit besluit.

Voorafgaand aan de werkzaamheden worden de woningen ongeschikt gemaakt met behulp van exclusion flaps en door het dichtmaken van overige openingen met rondschuim.

Als compensatie worden in de nieuwbouw, vier kraaminbouwkasten gerealiseerd op de locaties zoals weergegeven in bijlage 4 bij dit besluit.

Echter, ondanks alle maatregelen kunt u niet voorkomen dat verbodsbepalingen van de Wnb worden overtreden. Om die reden wordt voor bovenstaande werkzaamheden ontheffing gevraagd van de Wnb.

B. Wettelijk kader

Soorten van de Habitatrichtlijn

De gewone dwergvleermuis is opgenomen in bijlage IV van de Europese Habitatrichtlijn, dier- en plantensoorten van communautair belang die strikt moeten worden beschermd. Op grond van artikel 3.5 van de Wnb is het onder meer verboden in het wildlevende dieren van soorten genoemd in bijlage IV, onderdeel a, bij de Habitatrichtlijn in hun natuurlijk verspreidingsgebied:

- opzettelijk te doden of te vangen (artikel 3.5, lid 1);
- opzettelijk te verstoren (artikel 3.5, lid 2);
- opzettelijk eieren te vernielen of te rapen (artikel 3.5, lid 3);
- voortplantingsplaatsen of rustplaatsen te beschadigen of te vernielen (artikel 3.5, lid 4).

Op grond van artikel 3.8 van de Wnb kunnen Gedeputeerde Staten ontheffing verlenen van verboden als bedoeld in artikel 3.5 of artikel 3.6, tweede lid, ten aanzien van dieren van daarbij aangewezen soorten, dan wel ten aanzien van de voortplantingsplaatsen, rustplaatsen of eieren van dieren van daarbij aangewezen soorten. Een ontheffing wordt uitsluitend verleend, indien er geen andere bevredigende oplossing bestaat, dat er niet bij of krachtens enig ander artikel van deze wet vrijstelling is of kan worden verleend, dat er geen afbreuk wordt gedaan aan het streven de populaties van de betrokken soort in hun natuurlijke verspreidingsgebied in een gunstige staat van instandhouding te laten voortbestaan, en zij nodig is op grond van een in de wet genoemd belang. Te weten:

- in het belang van de bescherming van de wilde flora of fauna, of in het belang van de instandhouding van de natuurlijke habitats;
- ter voorkoming van ernstige schade aan met name de gewassen, veehouderijen, bossen, visgronden, wateren of andere vormen van eigendom;
- in het belang van de volksgezondheid, de openbare veiligheid of andere dwingende redenen van groot openbaar belang, met inbegrip van redenen van sociale of economische aard en met inbegrip van voor het milieu wezenlijke gunstige effecten;
- voor onderzoek en onderwijs, repopulatie of herintroductie van deze soorten, of voor de daartoe benodigde kweek, met inbegrip van de kunstmatige vermeerdering van planten, of om het onder strikt gecontroleerde omstandigheden mogelijk te maken op selectieve wijze en binnen bepaalde grenzen een beperkt, bij de ontheffing of vrijstelling vastgesteld aantal van bepaalde dieren van de aangewezen soort te vangen of onder zich te hebben, onderscheidenlijk een beperkt bij de ontheffing of vrijstelling vastgesteld aantal van bepaalde planten van de aangewezen soort te plukken of onder zich te hebben.

Tot voortplantings- of rustplaatsen als bedoeld in artikel 3.5, lid 4 van de Wnb worden locaties gerekend waarin zich kraamkolonies, paarverblijven, overwinteringsplaatsen en verblijven van groepen mannetjes bevinden, afhankelijk van de soort. Essentiële migratie- en vliegroutes en foerageergebieden die van belang zijn voor de instandhouding van een voortplantings- of rustplaats van de soort op populatieniveau, vallen hier ook onder. Daarnaast vallen ook tijdelijke, seizoensgebonden, verblijfplaatsen (bijvoorbeeld hollen) of standplaatsen die van belang zijn voor de gunstige staat van instandhouding van een soort op populatieniveau hieronder.

C. Inhoudelijke beoordeling aanvraag

Andere bevredigende oplossing

Het project is locatie gebonden vanwege de sloop van het huidige gebouw en nieuwbouw van appartementen op deze locatie.

Vanwege het woningtekort is uitbreiding van het aantal woningen volgens u noodzakelijk. Aanpassing van het huidige tandartscentrum tot woningbouw met appartementen is niet mogelijk vanwege de constructie van dit gebouw. Naar uw zeggen heeft stedelijke inbreiding daarbij de voorkeur boven stedelijke uitbreiding in het landelijk gebied. Door de sloop van het huidige gebouw ten behoeve van nieuwbouw van een appartementencomplex op deze locatie wordt voldaan aan de vraag naar nieuwe woningen. Hierdoor is uitwijken naar andere locaties in uw opinie geen optie.

De voorgestelde werkwijze heeft naar uw mening de minst negatieve effecten voor de gewone dwergvleermuis. Het aantal kraamverblijfplaatsen blijft volgens u in kwaliteit gelijk en neemt in kwantiteit toe. Doordat de aanwezige kraamverblijfplaats ongeschikt wordt gemaakt biedt het projectgebied voor vleermuizen geen geschikt leefgebied meer tijdens de werkzaamheden. De ingezette materialen tijdens de werkzaamheden leveren naar uw mening dan ook geen negatieve effecten op voor vleermuizen. Alternatieve werkwijzen biedt voor bovengenoemde soort volgens u geen meerwaarde.

Met het bovenstaande heeft u naar uw oordeel onderbouwd dat er geen andere bevredigende oplossing is voor de geplande werkzaamheden. Wij stemmen in met de door u gegeven onderbouwing van de afwezigheid van andere bevredigende oplossingen.

Belang van de ingreep

U heeft ontheffing van verbodsbepalingen aangevraagd op grond van het belang:

- in het belang van de volksgezondheid, de openbare veiligheid of andere dwingende redenen van groot openbaar belang, met inbegrip van redenen van sociale of economische aard en met inbegrip van voor het milieu wezenlijke gunstige effecten.

Het huidige gebouw is ongeschikt als bewoning door de indeling van het gebouw. Daarnaast bestaat, vanwege de krapte op de huidige woningmarkt, daarmee de noodzaak om een appartementencomplex te ontwikkelen, waardoor meer woningen beschikbaar komen. Het huidige gebouw (een voormalige tandarts- en mondhygiëne praktijk) is ongeschikt om veel appartementen in te bouwen. Door sloop van het huidige gebouw en nieuwbouw van een appartementencomplex appartementen wordt voldaan aan de huidige krapte op de woningmarkt, waarbij inbreiding binnen stedelijk gebied de voorkeur heeft boven uitbreiding ten koste van het landelijk gebied.

De nieuw te bouwen appartementen zullen optimaal geïsoleerd zijn en voldoen aan de huidige normen die vastgelegd zijn in het Energieakkoord om de Europese klimaatdoelen 2030 te behalen.

Gelet op het voorgaande zijn wij van oordeel dat het voornoemde belang voldoende onderbouwd is.

Staat van instandhouding

De gewone dwergvleermuis is in Nederland en in de provincie Noord-Holland een algemeen voorkomende vleermuissoort. De soort wordt vrijwel overal aangetroffen. Ook in de stedelijke omgeving is dit de meest algemene soort². Over de periode van 2015-2020 is er een matige toename in het populatieaantal³. In de Vogel- en Habitatrichtlijnrapportage 2019 is de staat van instandhouding van de gewone dwergvleermuis als onbekend beoordeeld, met een onbekende trend. Het verspreidingsgebied is als gunstig beoordeeld, maar de populatie, het leefgebied en het toekomstperspectief als onbekend⁴. Op de Rode Lijst Zoogdieren 2020⁵ is de gewone dwergvleermuis beoordeeld als thans niet bedreigd op basis van de Nederlandse criteria en als 'least concern' op basis van de IUCN criteria. Uit de verspreidingsgegevens van de Nationale Databank Flora en Fauna (NDFB) en de uitgevoerde inventarisatie blijkt dat de gewone dwergvleermuis ook in de omgeving van het plangebied vrij algemeen voorkomt. Binnen het plangebied is één kraamverblijfplaats van de gewone dwergvleermuis aangetroffen.

De aangetroffen kraamverblijfplaats van gewone dwergvleermuis in het projectgebied vormt geen populatie op zichzelf, maar maakt deel uit van een metapopulatie die een deel van de bebouwde kom van Amsterdam omvat. Uit 'maps.amsterdam' blijkt dat in de omgeving van de Thomas à Kempisstraat twee andere (kraam)kolonies van gewone dwergvleermuis bekend zijn, één kolonie in de Alberdagracht is waargenomen in 2016 op circa 550 meter en één kolonie is in 2016 op de Willinklaan in 2016 op circa 700 meter aangetoond.

Om negatieve effecten van de werkzaamheden op de soort tot een minimum te beperken stelt u maatregelen voor zoals beschreven in het bij de aanvraag gevoegde rapport 'Activiteitenplan ontheffingaanvraag Wet natuurbescherming Thomas à Kempisstraat te Amsterdam' van 1 april 2023.

Er zijn tijdelijke verblijfplaatsen in de vorm van vier kraamkasten geplaatst. Op deze manier blijft de oorspronkelijke functionaliteit van de bebouwing binnen het plangebied in een zeer nabije omgeving behouden. Wat betreft de lange termijn zullen er permanente voorzieningen in het nieuw te bouwen appartementencomplex worden gerealiseerd door op de West- en Zuidgevel vier inbouwkraamkasten te realiseren.

De door u voorgestelde maatregelen zijn grotendeels voldoende. Ter aanvulling hebben wij extra voorschriften opgenomen. Wanneer de werkzaamheden worden uitgevoerd conform de door u voorgestelde maatregelen en de aanvullende voorschriften wordt voorkomen dat de werkzaamheden afbreuk doen aan het streven de populaties van de soort in hun natuurlijke verspreidingsgebied in een gunstige staat van instandhouding te laten voortbestaan.

² <https://www.vleermuizenindestad.nl/gewone-dwergvleermuis>

³ Trend van vleermuizen, 1986-2020, d.d. 25 oktober 2021, Compendium voor de Leefomgeving, www.clo.nl/indicatoren/nl1070-aantalsontwikkeling-van-vleermuizen

⁴ Vogel- en Habitatrichtlijnrapportage 2019, Wageningen Universiteit & Research

⁵ Basisrapport Rode Lijst Zoogdieren 2020 volgens de Nederlandse en IUCN-criteria, Zoogdiervereniging, d.d. 1 oktober 2020

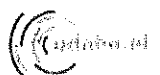

Zorgplicht

Voor de soort waarvoor wij u ontheffing verlenen, bent u gehouden aan de in de ontheffing opgenomen voorschriften. Voor alle soorten echter, geldt de zorgplicht ex artikel 1.11 van de Wnb, die van toepassing is op zowel beschermde als onbeschermde dier- en plantensoorten, ongeacht vrijstelling of ontheffing. Op grond hiervan dient u zoveel als redelijkerwijs mogelijk is nadelige gevolgen voor deze soorten te voorkomen.

Vogels

U dient gedurende de werkzaamheden rekening te houden met het broedseizoen van vogels. Verstoring van broedgevallen van vogels dient te worden voorkomen. Voor de in het plangebied te verwachten vogelsoorten kan dit plaatsvinden door werkzaamheden buiten de broedperiode van aanwezige soorten uit te voeren. Tevens kunnen voorbereidende maatregelen worden getroffen om te voorkomen dat vogels tot broeden kunnen komen binnen het plangebied. Wij wijzen u erop dat voor het broedseizoen geen standaardperiode wordt gehanteerd in het kader van de Wnb. Van belang is of een broedgeval aanwezig is, ongeacht de periode.

D. Slotoverwegingen

De populieren ten noorden van Thomas à Kempisstraat 85, en de moseiken aan de Burgemeester Roëllstraat, die aan weerszijden van de brug over de watergang staan, worden gebruikt als 'hop-overs' om zich te verplaatsen naar andere verblijfplaatsen en foerageergebieden. Deze hop-over is onderdeel van een essentiële vliegroute van vleermuizen. Het vernietigen van essentiële vliegroutes van vleermuizen, waardoor een verblijfplaats ongeschikt raakt, is een overtreding op de Wet natuurbescherming. Voor het eventueel kappen van bovengenoemde bomen dient een separate ontheffing te worden aangevraagd.

Wij wijzen u erop dat als u werkzaamheden inclusief de mitigatie en compensatie niet conform de aanvraag uitvoert, zonder daarvoor een ontheffing of goedkeuring te hebben verkregen, u mogelijk in overtreding bent van de Wnb. Wij kunnen dan door middel van de oplegging van een last onder dwangsom dan wel door middel van bestuursdwang de met de wet strijdige situatie beëindigen. Dit kan in uw geval betekenen dat de werkzaamheden ten behoeve van bovengenoemd project geheel of gedeeltelijk worden stilgelegd totdat weer wordt voldaan aan het bij of krachtens de Wnb bepaalde (dit zijn de bestuursrechtelijke sancties). Ook kunnen strafrechtelijke sancties worden opgelegd.

Verloop termijn ontheffing

Indien blijkt dat de in de ontheffing gestelde termijn niet voldoende is om de werkzaamheden waarop de ontheffing betrekking heeft uit te voeren, dient u, zeker vijf maanden voor het verstrijken van deze termijn een nieuwe aanvraag in te dienen. Dit voorkomt onnodige vertraging van het project.

E. Procedure en samenhangende besluiten

De voorbereiding van deze ontheffing heeft plaatsgevonden overeenkomstig het bepaalde in de Wnb en de daarvoor relevante artikelen van de Algemene wet bestuursrecht. Wij wijzen u erop dat uw aanvraag betrekking heeft op een activiteit waarvoor mogelijk ook op grond van andere wet- en regelgeving een besluit nodig is. Tevens kunnen er overige belemmeringen zijn in het kader van ruimtelijke belangen.

F. Kennisgeving

Dit besluit wordt door ons geplaatst op www.officielebekendmakingen.nl.

Meer informatie

Heeft u nog vragen? Neemt u dan contact op met de heer R.E. Pen via RPen@odnhn.nl. Wij verzoeken u hierbij het zaaknummer te vermelden.

Hoogachtend,

Gedeputeerde Staten van Noord-Holland,
namens dezen,



E. Langerijs
Afdelingsmanager Regulering Leefomgeving
Omgevingsdienst Noord-Holland Noord (OD NHN)

Bijlagen 1: Plangebied
 2: Locaties tijdelijke verblijfplaatsen
 3: Locatie huidige verblijfplaats
 4: Locaties permanente verblijfplaatsen

Kopie aan: Afdeling Toezicht en Handhaving OD NHN
 Stato Natuur en Buitengebied

Rechtsbescherming

U en andere belanghebbenden die het niet eens zijn met dit besluit, kunnen binnen 6 weken, gerekend vanaf de dag na datum van verzending van dit besluit, een bezwaarschrift indienen bij gedeputeerde staten van Noord-Holland, ter attentie van de secretaris van de Hoor- en adviescommissie, Postbus 3007, 2001 DA HAARLEM.

Het bezwaarschrift moet in ieder geval het volgende bevatten:

- uw naam, adres, postcode en woonplaats;
- de datum;
- over welk besluit het gaat (u kunt het beste een kopie van dit besluit bijsluiten);
- de redenen waarom u het niet eens bent met het besluit;
- uw handtekening.

U kunt ook digitaal een bezwaarschrift indienen bij gedeputeerde staten van Noord-Holland. Kijkt u daarvoor op: https://www.noord-holland.nl/Loket/Bezwaar_en_klachten. Voor het indienen van een digitaal bezwaarschrift moet u wel beschikken over een elektronische handtekening (DigiD).

Het indienen van een bezwaarschrift schorst de werking van dit besluit niet. Indien onverwijld spoed dit vereist, kunt u de voorzieningenrechter van de Rechtbank Noord-Holland, Sectie bestuursrecht, Postbus 1621, 2003 BR HAARLEM vragen om een voorlopige voorziening te treffen. U kunt het verzoekschrift ook digitaal bij de rechtbank indienen via <http://loket.rechtspraak.nl/bestuursrecht>. Daarvoor moet u wel beschikken over een elektronische handtekening (DigiD). Voor meer informatie verwijzen wij naar www.rechtspraak.nl. Voor de behandeling van het verzoek wordt griffierecht geheven.

De provincie wil bezwaren tegen besluiten graag op informele wijze behandelen. Als uw bezwaar in aanmerking komt voor deze informele behandeling nemen wij op korte termijn telefonisch contact met u op. In verband hiermee verzoeken wij u om in uw bezwaarschrift het telefoonnummer te vermelden waarop u overdag bereikbaar bent. Voor meer informatie over de informele behandeling kunt u telefonisch contact opnemen met provincie Noord-Holland.

Bijlage 1:

Plangebied



Bijlage 2:

Locaties tijdelijke verblijfplaatsen

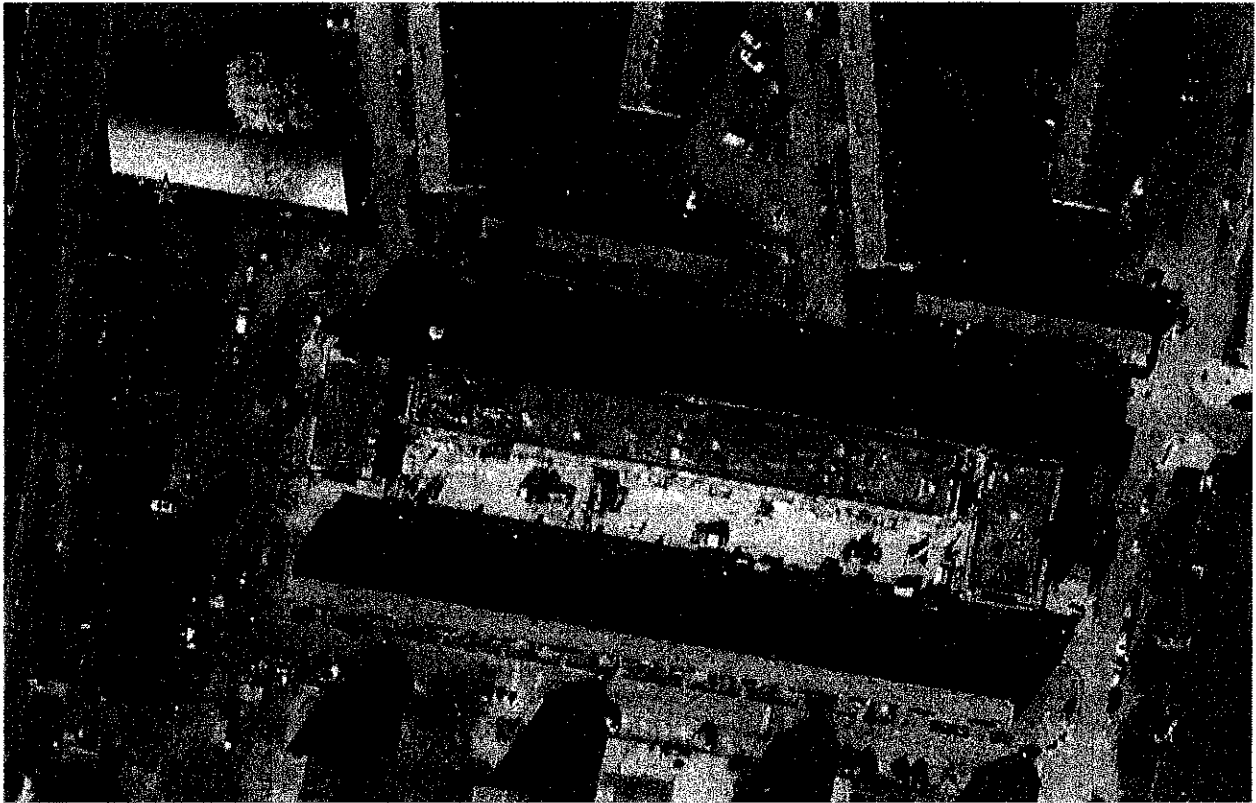

Locaties van tijdelijke vervangende kraamkasten (rode strepen) met de locatie van de kraamverblijfplaats (paarse ster)

Bijlage 3:

Locatie huidige verblijfplaats

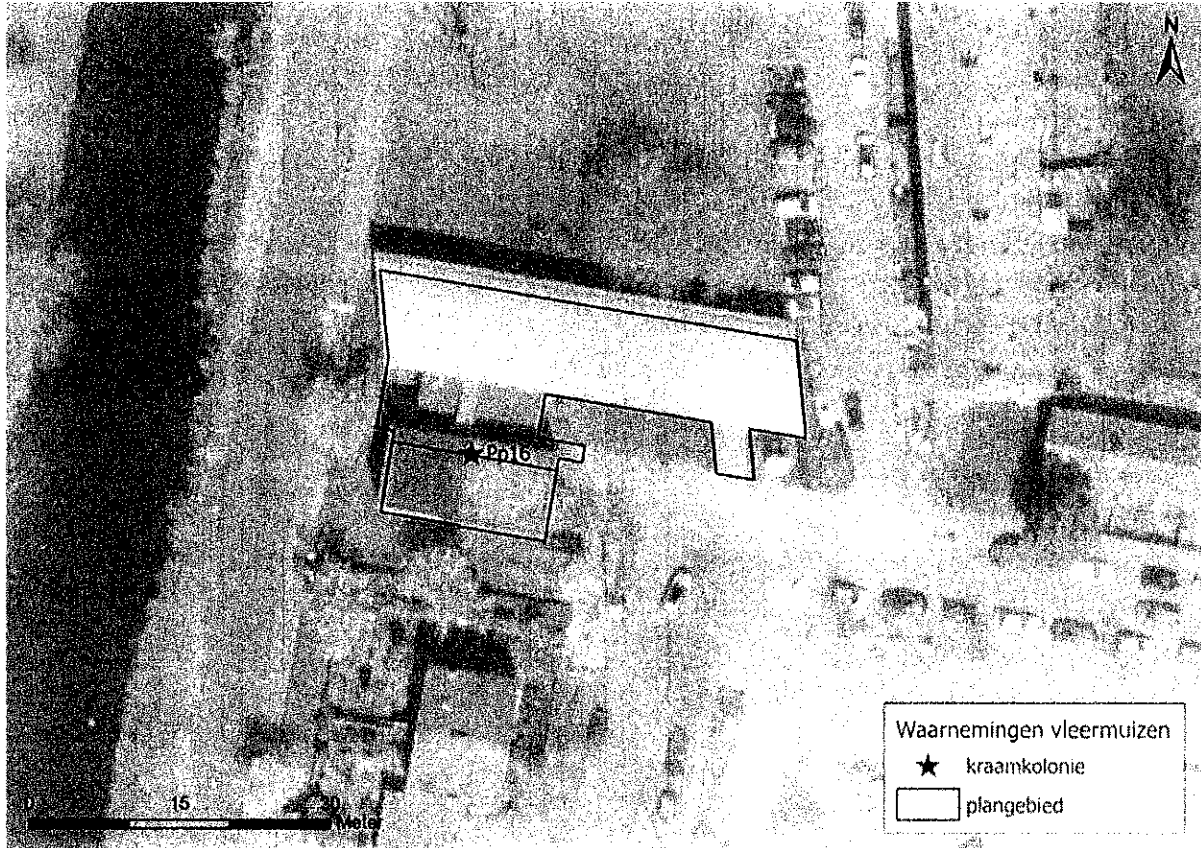

Bijlage 4:

Locaties permanente verblijfplaatsen

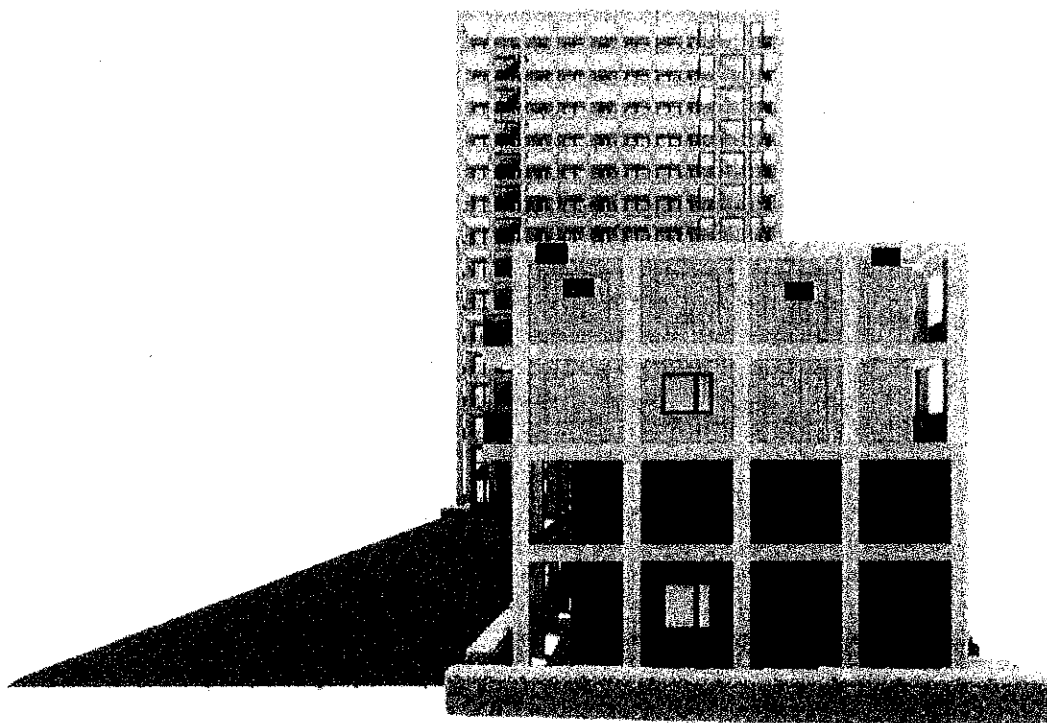

Op iedere gevel worden twee van de vier locaties gekozen